

Mercedes: trabalhadores aprovam acordo de layoff para cerca de 1.200 metalúrgicos

Suspensão temporária do contrato de trabalho vai valer pelo período de dois a três meses, a partir de maio, e já estava prevista

Os trabalhadores na Mercedes-Benz, em São Bernardo, aprovaram nesta quinta-feira (13) a proposta de layoff (*suspensão temporária do contrato de trabalho*) para cerca de 1.200 trabalhadores pelo período de dois a três meses, a partir de

maio. A medida foi negociada entre o Sindicato dos Metalúrgicos do ABC e a mantadora. O layoff já estava previsto no acordo coletivo de trabalho da fábrica. O coordenador da representação na Mercedes, Sandro Vitoriano, explicou que os tra-

balhadores recebem 100% do salário líquido durante o layoff e passam por um curso de formação profissional. A montadora já havia anunciado aos metalúrgicos férias coletivas para 300 trabalhadores por um mês no início de abril, semanas cur-

tas de trabalho e o fechamento do segundo turno da montadora a partir de maio também por três meses. O diretor executivo do Sindicato, Aroaldo Oliveira da Silva, ressaltou que os juros abusivos praticados pelo Banco Central dificultam

o acesso ao crédito. “O maior vilão é a taxa de juros abusiva, que deixa o financiamento mais caro, as pessoas não compram e há a queda na produção. A maioria das pessoas não compra ônibus nem caminhões à vista”, afirmou. **Página 4**

EM BRASÍLIA

Diadema debate sustentabilidade do Ipred junto ao governo federal

Comitiva da Prefeitura de Diadema se reuniu nesta semana com representantes do Ministério da Previdência com objetivo de fazer avançar plano para dar sustentabilidade duradoura ao Instituto de Previdência da cidade. O secretário de Finanças, Francisco Funcia, e o diretor-presidente do Ipred, Rubens Martins, participaram de reunião do Grupo de Trabalho montado pela Frente Nacional de Prefeitos, para debater a saúde financeira de regimes próprios de Previdência Social. O encontro contou com o secretário de Regime Próprio e Complementar, Paulo Roberto dos Santos Pinto. **Página 5**



São Bernardo inicia obras de prolongamento da Av. Juscelino Kubitschek

Página 7



Volpi: resgate do vínculo familiar

RIBEIRÃO PIRES

Guto Volpi tem gestão voltada à integração do poder público e resgate da família

Página 2



Prefeitura de Ribeirão Pires promove Dia D de vacinação no próximo sábado

Página 7

SÃO PAULO

Tarcísio anuncia pacote para ampliar segurança nas escolas

O governador Tarcísio de Freitas anunciou um pacote com políticas públicas para ampliar a segurança da comunidade escolar em todo o Estado. No âmbito da Secretaria da Educação do Estado de São Paulo (Seduc-SP), serão de R\$ 240 milhões investidos para contratação de 550 psicólogos e 1.000 seguranças privados para atuar nas escolas estaduais. Também haverá ampliação do número de professores com horas exclusivas para lidar com questões de convivência e atualização da Plataforma Conviva – Placon. **Página 3**



Filippi voltou após 2 meses de licença

DIADEMA

Filippi: temos os pés no presente, cuidando do dia a dia, e olhar no futuro

Página 6

Atrás da concorrência

Dois anos depois de sua rival Ford F-150, a Ram apresenta em Nova York sua primeira picape elétrica

Página 7



Índice

- Política.....2
- Nacional.....3
- Economia.....4
- Minha Cidade.....5 a 7
- Veículos.....7
- Classificados.....8 a 10

Sexta-feira 29°
Sol e aumento de nuvens de manhã. Pancadas de chuva à tarde. À noite o tempo fica aberto. 18°

Guto Volpi: 'não é polícia na porta de escola que vai impedir a violência. É um resgate que vem da família'

Prefeito de Ribeirão Pires defende resgate do convívio familiar e abertura dos equipamentos públicos para a população

ANGELICA RICHTER
angelica@diarioregional.com.br

Guto Volpi (PL) assumiu a Prefeitura de Ribeirão Pires em janeiro e, apesar de ser um governo de continuidade, como ele mesmo define, já deixou sua marca no Paço, assim como fez quando presidente da Câmara Municipal. As paredes internas já não existem mais e as poucas divisórias que restam são de vidro. Ou seja, todos trabalham integrados, sem distinção de setor. O prefeito defende o projeto inovador afirmando que na humanização do layout já são desburocratizadas muitas soluções.

"No poder público isso será novidade. O modelo de Ribeirão e de cidade nos permite trabalhar assim, e nos arriscamos. Todas as salas, e serão poucas, de alguns gestores e do vice-prefeito são de vidro e viradas para a recepção. Então, todo mundo enxerga todo mundo. Estaremos com 50% do governo no mesmo andar. São seis secretários no mesmo andar, 150 pessoas trabalhando juntas, de forma coletiva, compartilhada e linear. Desestruturamos a hierarquia que teoricamente se sempre se imagina, para trabalhar de uma forma mais humana e mais próxima, isso sem investir em tecnologia, apenas no material humano", afirma.

Ao **Diário Regional**, o prefeito destacou que esse tipo de ação visa trazer a população para perto do poder público. Outra prioridade de sua gestão é o resgate do vínculo familiar. Confirma os principais trechos da entrevista com o prefeito de Ribeirão Pires.

Como é a experiência de passar do Legislativo para o Executivo?

É completamente diferente do Legislativo. É completamente diferente do que as pessoas imaginam, mas é uma experiência única estar no Executivo de uma cidade; fazer gestão pública. Quem está do outro lado, mesmo nas Câmaras Municipais, não tem ideia da proporção que é isso. Do volume de soluções diárias que você tem de produzir. Alternativas para todas as áreas, da saúde à cultura; do bem-estar à mobilidade. É uma dinâmica intensa. Para

quem gosta de trabalho é o lugar certo.

Gosto de expandir essa experiência (de integração) para toda a cidade. Então, um dos conceitos nossos é de abrir, assim como está sendo aberto o Paço Municipal, outros espaços possíveis de abertura. A Câmara Municipal, quando estive presidente (implementei) a Câmara 2030, ela é toda aberta, isso torna a interlocução melhor e um convite para a sociedade. As atividades culturais dentro dos espaços públicos, como é aqui no gabinete, convida para que as pessoas participem mais.

Como estão as finanças do município?

As arrecadações estão se mantendo estáveis. Projetamos um Orçamento um pouco maior, mas a variação é muito pequena. Temos a vantagem de suceder e dar continuidade a um governo, que é o do meu pai (Clovis Volpi), ele colocou, de fato, em ordem (as finanças) a ponto de irmos tocando em um ritmo muito mais seguro e confortável. Então, essa sucessão foi extremamente importante para a cidade, que era a proposta de campanha. Isso dá uma segurança maior.

Continuamos mantendo a nota A de investimentos e pagamentos, isso é muito legal, e é essa responsabilidade que estamos tocando. Então, a cidade está conseguindo manter os investimentos do tesouro. No Estado estamos com um governo novo, assim como o federal, com isso tem o represamento de um período do semestre e creio que já estamos superando isso. O governador Tarcísio (de Freitas/Republicanos) e o presidente Lula (PT) estão se adequando mais e melhor com as mudanças dos Legislativos estadual e federal. Então, está fluindo legal e é essa a facilidade e segurança, dar continuidade a um governo que vinha muito bem.

Passado o período de pandemia, como está a área da saúde de Ribeirão?

Na saúde, a parte de obras estamos entregando agora. A UBS Santa Luzia, UBS do Parque Aliança, que foi uma herança deixada por dois governos sem acabar e estamos entregando agora. Estamos entregando uma nova CAPS (Centro de Atenção Psicossocial) infantil, que também passou por um processo muito difícil nos últimos dois mandatos.

Porém, as atividades que impactam na saúde estão sendo feitas também na cultura e



Divulgação

"É uma experiência única estar no Executivo de uma cidade; fazer gestão pública"

nos esportes, com novos programas de controle de peso, de bem-estar, de caminhadas, de atividades culturais. Então, um calendário intenso em outras áreas tem um reflexo importante na saúde mental, principalmente, no convívio social, e isso impacta nas unidades básicas de saúde e no atendimento da UPA (Unidade de Pronto Atendimento). A UPA, hoje, atende várias cidades. Divisa com Suzano, Rio Grande da Serra, Paranapiacaba, com Mauá. Todas estão concentradas em Ribeirão Pires.

Temos dado um passo muito importante na saúde. Além de termos colocado ela em ordem e retomado obras que estavam paradas, o hospital é um caso desde 2012, que ficou 100% parado, aplicamos no CAISM, Centro de Especialidades da Mulher, e essa prevenção tem dado muito resultado na conta final, que acaba na emergência e nas cirurgias. O CROSS, que é o sistema de regulação do Estado, tem atendido bem. A oferta que Ribeirão Pires vai dar para o Estado, com quase 98 leitos, também vai ser muito importante não só para a região que citei, mas também para o sistema público estadual.

Também estamos para terminar o Centro Oftalmológico, supermoderno, que é uma doação da Igreja Mórmon para Ribeirão Pires. Vai ser no Centro de Especialidades Médicas. Esse vai ser outro ganho de prevenção em Saúde.

A violência nas escolas está em evidência nas últimas semanas. Quais ações a cidade está desenvolvendo para prevenção a esse tipo de situação?

Ribeirão Pires foi uma

cidade que logo do acontecimento de Blumenau se reuniu com toda a sociedade civil, comunidade escolar pública, privada e de idiomas e temos tomado algumas ações desde então. Porém, a minha tese é: não adianta polícia na porta da escola. Não é isso que vai impedir. É um resgate que vem da família. A estrutura familiar tem de ser olhada. O que Ribeirão Pires tem feito? Antes de isso tudo acontecer, criamos o maior programa de psicologia em escola para atender funcionários, famílias e alunos, que o nosso APSE (Apoio Psicossocial Escolar), o qual estamos reforçando com mais psicólogos e estagiários.

Em relação à segurança, fizemos teste final no sistema do botão de pânico e câmeras que está sendo providenciado para todas as unidades escolares e de cultura. Isso é muito importante citar.

Temos melhorado todo o sistema noturno via iluminação pública; Polícia Militar com ronda; investigação com Polícia Civil; prevenção com nossa GCM (Guarda Civil Municipal). Além disso, a União vai lançar um enorme programa para segurança escolar.

Entretanto, o foco não é só a unidade. É a família. Essa instituição chamada família está passando por uma crise de valores. Transferiu tudo para a escola. A escola é para dar o conhecimento, não a educação que vem da família. Isso está sendo transferindo há um tempo para a comunidade escolar. Então, temos de resgatar o núcleo familiar.

Ribeirão Pires tem aberto espaços públicos importantes de convívio social, que é justamente para tirar a criança da frente do videogame e do ce-

lular, e trazê-la para os equipamentos de esporte e cultura, de convívio. Isso tem impacto. É mais macro do que apenas na unidade escolar. Ribeirão Pires tem esse trabalho, que foi pioneiro no pós-pandemia, que é pela educação reestruturar o pilar da família.

Este ano é primeiro que os alunos voltaram efetivamente para a sala de aula. Quais demandas foram verificadas e quais ações a prefeitura implementou para reduzir os danos do isolamento?

Foco muito no APSE (Apoio Psicossocial Escolar). As campanhas contra o bullying, que realizamos muito antes de acontecer os casos em São Paulo e Blumenau. Acho que isso tem um papel importante em sala, de conviver com as diferenças. De conscientizar que a brincadeira tem de ser muito bem medida, porque pode ser mais agressiva para uns do que para outros e temos de entender que as diferenças são assim, e temos de respeitá-las. A sociedade é totalmente diversificada em todas suas questões, gênero, credos, crenças. Então, Ribeirão Pires sempre esteve à frente nisso e queremos continuar sendo protagonistas.

Queremos resgatar o prazer de voltar para a escola, porque hoje está abalado novamente não mais pela pandemia, mas pelo sentimento de insegurança. Isso tem afetado todas as unidades escolares, tanto públicas quanto privadas. Queremos falar: olha sociedade, a cidade de Ribeirão está fazendo o que tem de ser feito para melhorar cada vez mais, não só pela unidade, mas pela cidade inteira. Então, projetos de meio ambiente, de cultura, esportes, de convívio são importantes. Isso tem muito a ver com a Agenda 2030. Isso já está vindo desde 2015 e ninguém deu muita atenção, mas agora as soluções têm de ser agudas. A Agenda 2030 foca exatamente o que es-

ENTRE ASPAS

Queremos resgatar o prazer de voltar para a escola, porque hoje está abalado pelo sentimento de insegurança

tamos vivendo hoje. É uma coisa que adotamos no Legislativo enquanto presidente e agora no Executivo.

Economia e turismo andam juntos aqui a Estância. Como estão as duas áreas?

A Entoada (Nordestina) foi uma experiência saborosa e cultural, porque ambas foram 100% nordestinas. Resultado espetacular econômico de festa. Econômico no que a cidade recepcionou de pessoas de fora. Foi muito legal e repercutiu como esperávamos, porque é uma festa muito gostosa. Deu resultado. Os números o Desenvolvimento Econômico está fechando. A Paixão de Cristo foi outro sucesso econômico também, porque você mede a empregabilidade sazonal do evento e de venda das barracas que fazem parte do processo. Todos sentiram reflexo, do posto de gasolina ao restaurante.

Agora entramos da Festa do Pilar, em uma feira nova de estímulo à economia criativa e de novos artistas de música brasileira, que será o Festival Mundo Novo. Depois vem o Festival do Chocolate, vem a FLIRP (Feira Literária de Ribeirão Pires), que este ano a inovação dela, por ser a segunda edição, traz uma semana antes um Festival de Jazz de Rua. Vai abrir a FLIRP e será espetacular, além de uma festa italiana com arrecadação 100% voltada para as entidades assistenciais.

Então, são modelos que vão desenvolver economicamente a cidade, mas também o fomento de visitação turística com todos os equipamentos que estão sendo reformados, Morro Santo Antônio, Morro São José, Vila do Doce, os parques. Isso volta a deixar pujante o turismo em Ribeirão Pires, como deve ser. Todas as ações são para o convívio familiar.

Projetos em curto e médios prazos?

O calendário festivo, que já falei. Há projetos de esportes, que são muito importantes. Inauguramos o projeto Areninha, no sábado, no Jardim Luzo, São Francisco, Roncon, e vamos entregar mais três até o ano que vem. É uma novidade que começamos agora e com entrega para o ano que vem, cumprindo o que propomos ainda no governo do meu pai, que é entregar todo esse volume de obras que foi proposto desde 2021. (Matéria completa em www.diarioregional.com.br)

Estado anuncia pacote para ampliar segurança nas escolas

Contratação de segurança particular e reforço no policiamento estão entre as medidas

O governador Tarcísio de Freitas, junto aos secretários de estado da Educação, Renato Feder, e de Segurança Pública, Guilherme Derrite, anunciou um pacote com políticas públicas para ampliar a segurança da comunidade escolar em todo o Estado. As novidades foram apresentadas nesta quinta-feira (13), após visita à Escola Estadual Thomazia Montoro.

No âmbito da Secretaria da Educação do Estado de São Paulo (Seduc-SP), serão de R\$ 240 milhões investidos para contratação de 550 psicólogos e 1.000 seguranças privados para atuar nas escolas estaduais. Além da ampliação do número de professores com horas exclusivas para lidar com questões de convivência e atualização da Plataforma Conviva – Placon, local para registro de ocorrências escolares na rede estadual de ensino.

“As medidas são resultado de uma ampla pesquisa que fizemos com os profissionais da educação, em uma construção conjunta para a definição de estratégias que

contribuam para um melhor ambiente escolar. São ferramentas importantes para que os professores exerçam seu papel com tranquilidade e os pais possam ter segurança com relação as nossas escolas”, destacou o governador.

A nova contratação do programa Psicólogos na Educação já está em andamento com previsão de conclusão em até 180 dias e investimento de R\$56 milhões. O atendimento que antes era remoto agora será presencial. Os psicólogos ficarão nas 91 Diretorias de Ensino e vão atuar, cada um, em até 10 escolas por semana presencialmente.

Os seguranças representam investimento de R\$ 60 milhões. Os profissionais serão alocados em regiões mais vulneráveis, a serem definidas pela Seduc-SP junto a equipe do Programa de Melhoria da Convivência e Proteção Escolar (Conviva SP).

Dentro do Conviva, 5 mil professores, um por escola, terão jornada de 10 horas semanais exclusivas para disseminar ações do programa



Tarcísio: medidas são resultado de ampla pesquisa

em suas escolas. Por fim, o novo aplicativo da Placon vai contar com informações integradas da Educação, Segurança Pública, Justiça e Saúde sobre os alunos.

“Os 5 mil professores de convivência farão a primeira abordagem aos alunos, com um olhar para o acolhimento e a saúde mental. Além disso, os psicólogos darão uma assistência especializada, auxiliando os professores e alunos com todo

o suporte necessário, explicou o secretário de Estado da Educação, Renato Feder.

A Secretaria de Segurança Pública do Estado (SSP), por sua vez, vai criar um botão de acionamento prioritário para escolas, intensificar o policiamento nas unidades, aumentar as vagas da Dejem Escolar e contratar policiais aposentados para coordenar o programa Segurança Escolar. (Reportagem Local)

Lula é eleito uma das 100 pessoas mais influentes do ano pela Time

O presidente Luiz Inácio Lula da Silva foi eleito uma das cem pessoas mais influentes do ano de 2023 pela revista americana Time. A divulgação foi feita nesta quinta-feira, 13. O líder brasileiro está ao lado de outras autoridades políticas, como os presidentes dos Estados Unidos, Joe Biden; e da Colômbia, Gustavo Petro; e o chanceler alemão, Olaf Scholz. Olena Zelenska, mulher do presidente da Ucrânia, Volodymyr Zelensky, também está na lista.

Segundo a revista, a escolha das personalidade é feita a partir de uma avaliação para decidir quem se destacou ao longo do ano. Figuras dos cenários político e cultural, do ativismo e da tecnologia que evidenciaram seus atos de forma positiva ou não são selecionadas pelo periódico. A tradição é que outra personalidade faça uma descrição da pessoa escolhida.

O ex-vice-presidente dos EUA e ativista ambiental, Al Gore, foi quem escreveu sobre Lula. O petista obteve evidência devido ao seu comportamento com o tema da Amazônia. Gore afirma que o presidente brasileiro está

em sintonia com o “florescimento” da ação climática e que será “fundamental” nesta década decisiva para o clima.

“Lula prometeu fortalecer a posição do Brasil no mundo (...). Mas em nenhuma outra área ele pode causar um impacto mais significativo do que nas crises gêmeas do clima e da biodiversidade”, afirma Al Gore em seu texto de apresentação.

“Depois de muitos anos de crescente desmatamento e incêndios florestais, a Amazônia está se transformando de um sumidouro de carbono em uma fonte líquida de emissões. O presidente Lula prometeu proteger a Amazônia, e já o fez antes - reduzindo o desmatamento em 72% em seu mandato anterior”.

DILMA E BOLSONARO

Entre os presidentes brasileiros, a revista também escolheu Dilma Rousseff (PT), em 2011 e 2012, e Jair Bolsonaro (PL), em 2019. Naquele ano, o ex-presidente foi destacado como um “líder ultraconservador, homofóbico e controverso”. O próprio Lula já havia sido considerado uma das pessoas mais influentes do mundo nos anos de 2004 e 2010. (AE)

Dinheiro desviado do Fies poderia bancar 50 alunos em cursos de cinco anos, diz CGU

O dinheiro desviado do Fies por servidores públicos supostamente em conluio com empresas e faculdades poderia bancar os estudos de 50 alunos em cursos de dez semestres. O cálculo é da Controladoria-Geral da União, que mira sete instituições - de um total de pelo menos 20 faculdades sob suspeita da Operação Falsa Tutela, deflagrada na quarta, 12, em parceria com a Polícia Federal.

O esquema de fraudes contra o sistema do Fundo de Financiamento ao Estudante do Ensino Superior (Fies) resultou na instauração de procedimentos administrativos na CGU, além de inquérito criminal na PF. Ambos procedimentos, cada qual no âmbito de sua atribuição, mapeiam supostos desvios de recursos públicos e pagamento de propinas a uma funcionária terceirizada do Fundo Nacional de Desenvolvimento da

Educação (FNDE).

Nesta quarta-feira, a PF e a CGU fizeram ação conjunta para buscas em endereços de suspeitos, em Brasília e em sete Estados no bojo da Operação Falsa Tutela. A ofensiva é desdobramento de apuração aberta em 2020 pela Controladoria, a pedido do Ministério da Educação. Investigação preliminar da CGU já reuniu depoimentos e apreensão de computadores e análise de e-mails funcionais de agentes públicos sob suspeita.

Enquanto a PF apura possíveis crimes do grupo, a CGU atua na esfera administrativa, buscando responsabilizar não só as empresas envolvidas nas fraudes na recompra de títulos do Fies, mas também servidores públicos que teriam participação no esquema.

A CGU já concluiu dois procedimentos administrativos disciplinares (PADs) contra

servidores do FNDE responsáveis pelo setor de aplicação dos recursos do Fies.

Segundo a Controladoria, esses servidores foram punidos com suspensão de 15 dias e destituição de cargo em comissão, ‘por não terem tomado o devido cuidado no controle de acesso aos sistemas pelos colaboradores do setor’. Um terceiro PAD em curso na Controladoria apura suposto favorecimento no pagamento de benefícios a um grupo de faculdades.

A CGU informou que cinco procedimentos administrativos de responsabilização apontam para as seguintes instituições: Cruzada Maranhense de Evangelização; Associação de Ensino e Cultura Pio Décimo; Escola Superior da Amazônia S/C - Esamaz; Novatec Educacional; FAUSB Educacional; FCR Educacional e Sociedade Educacional Enes Nascimento. (AE)



DIADEMA CONECTADA

Wi-fi livre gratuito pela cidade

Confira os locais:

- CEU das Artes
- Praça da Moça
- Praça Lauro Michels
- Praça Matriz
- Clube Mané Garrincha
- UBSs
- Centros Culturais
- E muito mais!



diademaconectada.diadema.sp.gov.br



PREFEITURA DE
DIADEMA
Planejamento e Gestão



@PrefDiadema
diadema.sp.gov.br

Mais que um jornal, é qualidade impressa em notícias

DIÁRIO REGIONAL
Você pode acreditar
Anúncios: 4057-9000

diarioregional.com.br - Siga nossas redes sociais

Aqui você encontra:

Vinho de barril (seco e suave)

Licores: Marasquino, ameixa, morango, maçã, chocolate, menta, cereja, café, pêssego, banana, erva doce, pequi, tangerina, nozes, cambuci, abacaxi, canela, côco, açai, milho verde, uva, jabuticaba

Cervejas e refrigerantes (descartáveis)

Sacos de carvão (9Kg e 21 Kg)





DESCARTÁVEIS ÁGUAS

Copos 200 e 300 ml
Garrafas 1,5 Lts.
Suco de Uva Natural (adoçado e integral)

Atendemos residências, comércio, indústrias e hospitais

Rua Jabaquara 195
Paulicéia - Ligue já ☎ : 4361-4180 4178-7829

Metalúrgicos na Mercedes aprovam acordo de layoff para cerca de 1.200 trabalhadores

Suspensão temporária do contrato de trabalho vai valer pelo período de dois a três meses, a partir de maio, e estava prevista no acordo coletivo

Em assembleia realizada na tarde desta quinta-feira (13), os trabalhadores na Mercedes-Benz, em São Bernardo, aprovaram a proposta de layoff (*suspensão temporária do contrato de trabalho*) para cerca de 1.200 trabalhadores pelo período de dois a três meses, a partir de maio, negociada entre o Sindicato dos Metalúrgicos do ABC e a montadora. O layoff já estava previsto no acordo coletivo de trabalho da fábrica. O coordenador da representação na Mercedes, Sandro Victoriano, explicou que os trabalhadores recebem 100% do salário líquido durante o layoff e passam por curso de formação profissional.

“É importante ressaltar que todos esses trabalhadores têm garantia de retorno para a fábrica. A fim de dar mais tranquilidade para as pessoas, em caso da necessidade de um novo layoff, dependendo de como o mercado de caminhões e ônibus se comportará, quem entrar agora não estará em um eventual próximo layoff”, destacou.

O diretor executivo do



Divulgação

Montadora já havia anunciado a férias coletivas para 300 trabalhadores no início de abril

Sindicato, Aroaldo Oliveira da Silva, ressaltou que os juros abusivos praticados pelo Banco Central dificultam o acesso ao crédito. “O maior vilão é a taxa de juros abusiva, que deixa o financiamento mais caro, as pessoas não compram e há a queda na produção. A maioria das pessoas não compra ônibus nem caminhões à vista”, afirmou.

Segundo o diretor, a taxa

também atinge quem quer financiar um carro, uma geladeira. “Os juros altos afetam o consumo, o emprego e a renda. Os trabalhadores vão à luta para dar o recado de que não concordamos com esses juros. É preciso baixar a taxa para a economia reagir. Nossa luta é pela retomada do desenvolvimento do país e é nossa obrigação tomar à frente da discussão da economia brasileira”, destacou

HISTÓRICO

A montadora já havia anunciado aos metalúrgicos férias coletivas para 300 trabalhadores por um mês no início de abril, semanas curtas de trabalho e o fechamento do segundo turno da montadora a partir de maio também por três meses. A fábrica de São Bernardo conta com cerca de 8 mil trabalhadores em sua totalidade, deste 6 mil na produção. (Reportagem Local)

Simone Tebet: “a reforma tributária é a salvação da lavoura para Brasil crescer”

A ministra do Planejamento e Orçamento, Simone Tebet, repetiu nesta quinta-feira (13) que a reforma tributária é a “única bala de prata” para salvar o Brasil. “A reforma tributária é a salvação da lavoura, se queremos crescer e termos crescimento duradouro, com geração de emprego e renda para as pessoas. Há mais de duas décadas só crescemos em média 1,5% (por ano)”, afirmou, em aula magna aos alunos de graduação na Faculdade de Ciências e Letras da Unesp, em Araraquara.

Segundo a ministra, a reforma tributária permitirá a reindustrialização de Estados como São Paulo, além de aportes

para o Norte e Nordeste por meio de um fundo de desenvolvimento regional. “O Brasil não se sustenta porque não tem uma educação de qualidade e um trabalhador produtivo. Mas não cresce também porque o nosso sistema tributário é caótico, coisa de manicômio”, completou.

Em palestra sobre sua trajetória política, a ministra disse aos estudantes que o Brasil voltou a planejar no atual governo e afirmou que os parceiros internacionais e comerciais estavam com saudades do País. “Vamos conseguir captar muito financiamento ao fazer um único dever de casa: cuidar das nossas florestas. O mundo só quer isso”, concluiu. (AE)

Preços do litro da gasolina e do etanol recuam pela primeira vez em 2023, aponta IPTL

O preço médio do litro da gasolina e do etanol registrou a primeira redução do ano. A gasolina foi comercializada a R\$ 5,85, no período do dia 1º ao dia 13 de abril, recuo de 0,48%, quando comparado ao fechamento de março, aponta levantamento do Índice de Preços Ticket Log (IPTL). Já o litro do etanol foi vendido a R\$ 4,58 no início de abril, com recuo de 0,40% na mesma base de comparação. A última vez que o IPTL identificou redução no preço do derivado de petróleo foi em dezembro do ano passado, quando o valor recuou 1,06% em relação a novembro. Ainda assim, neste ano, o preço do combustível já acumula alta de 9,94%.

“Essas altas desde janeiro, acabam por refletir no mercado como um todo, pois como sinalizado no último Índice Nacional de Preços ao Consumidor

Amplo (IPCA), os acréscimos no valor da gasolina também impulsionaram a alta deste indicador em março”, destacou Douglas Pina, Diretor-Geral de Mobilidade da Edenred Brasil. Em relação ao etanol, a última baixa no valor foi identificada em outubro, quando o preço do combustível ficou 4,58% mais barato em relação a setembro.

REGIÕES

Na análise regional, todas registraram redução no valor da gasolina. O preço médio mais baixo foi identificado no Sudeste, onde o valor fechou a R\$ 5,60 (-0,53% ante março). O recuo mais expressivo foi na Região Sul, de 0,81%, que passou de R\$ 5,65 para R\$ 5,60. Já o etanol mais barato do País foi comercializado nas bombas do Centro-Oeste, a R\$ 4,08. Porém, foi no Nordeste que apresentou

a baixa mais expressiva, de 0,89%, com o litro que saiu de R\$ 4,61 para R\$ 4,57.

Na análise por Estado, a Paraíba apresentou a média mais baixa para a gasolina, de R\$ 5,42 e Roraima a mais alta, de R\$ 6,61. A redução mais expressiva para o combustível, de 1,89%, foi identificada no Acre, que fechou com o preço médio do derivado de petróleo em R\$ 6,06. Ao contrário da gasolina, o etanol comercializado no Acre teve o aumento mais expressivo do País, de 4,37%, que passou de R\$ 4,37 para R\$ 4,56.

“No período, o etanol foi considerado o combustível mais vantajoso para abastecimento nos Estados do Amazonas, Goiás, Mato Grosso, Mato Grosso do Sul, Minas Gerais, Paraná e São Paulo. Os demais tiveram a gasolina como a opção mais viável”, reforçou Pina. (AE)

Governo define limite da concessão de subvenções do Minha Casa Minha Vida

Os Ministérios das Cidades e da Fazenda publicaram nesta quinta-feira (13), portaria que dispõe sobre o Programa Minha Casa, Minha Vida (MCMV), retomado pelo presidente Luiz Inácio Lula da Silva por meio de medida provisória editada em janeiro. O ato está publicado no Diário Oficial da União (DOU) e trata, dentre outros pontos, da concessão de subvenções econômicas e da meta do MCMV, que será atender dois milhões de famílias até 31 de dezembro de 2026.

A portaria conjunta define que o limite de subvenção econômica das linhas de atendimento do programa serão de R\$ 170 mil para linhas voltadas para unidades habitacionais novas em áreas urbanas e locação social de imóveis em áreas urbanas, operadas com recursos do Fundo de Arrendamento Residencial ou do Fundo

de Desenvolvimento Social; R\$ 75 mil para linha voltada para unidades habitacionais novas em áreas rurais, operada com recursos da União; e R\$ 40 mil para linha voltada para melhoria habitacional em áreas rurais, operada com recursos da União.

Segundo o regulamento, os limites poderão ser ampliados, conforme regulamento específico do Ministério das Cidades, quando a operação envolver: a implantação de sistema de energia fotovoltaica, limitado o valor aos parâmetros de mercado; e a requalificação de imóvel para fins habitacionais, limitado o acréscimo a 40% do limite de subvenção das linhas de atendimento para área urbana.

ATUALIZAÇÃO

As duas pastas estabelecem que a atualização dos valores-

limite de subvenção deve ocorrer em periodicidade não inferior a dois anos, “limitada à variação aferida pelo Sistema Nacional de Pesquisa de Custos e Índices da Construção Civil (SINAPI), com pesquisa de preço realizada pelo IBGE e manutenção pela Caixa Econômica.

O ato regulamenta ainda que a concessão de subsídio público com recursos orçamentários da União ficará limitada ao atendimento de famílias enquadradas nas Faixas 1 e 2, tanto da modalidade urbana quanto da rural, descritas na medida provisória. A Faixa Urbano 1 foca renda bruta familiar mensal até R\$ 2.640 e a Faixa Urbano 2, renda bruta familiar mensal de R\$ 2.640,01 até R\$ 4.400. Já a Faixa Rural 1 contempla famílias com renda bruta familiar anual até R\$ 31.680 e a Faixa Rural 2, de R\$ 31.680,01 até R\$ 52.800. (AE)

Existe alternativa.

Somos uma instituição financeira cooperativa que cresce junto com você, sua empresa e a sociedade. Por isso, oferecemos soluções ideais para o seu negócio prosperar, taxas justas e atendimento próximo, humano e também digital, em todo o Brasil e na palma da sua mão.

- Conta Corrente
- Cartão Empresarial
- Cobrança
- Máquina de Cartões
- Crédito
- Investimentos e muito mais

Aponte a câmera do celular e saiba mais.



Escolha o Sicredi, onde o dinheiro rende um mundo melhor.

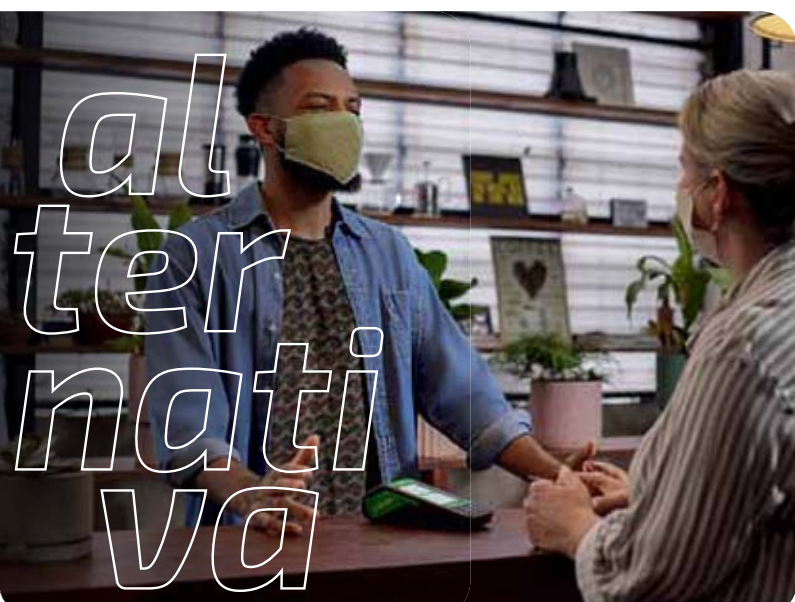

Diadema debate sustentabilidade do Ipred com Ministério da Previdência

Cidade participa de reuniões em Brasília para ajustes que darão fôlego financeiro ao instituto

Comitiva da Prefeitura de Diadema se reuniu nesta semana com representantes do Ministério da Previdência com objetivo de fazer avançar plano para dar sustentabilidade duradoura ao Ipred, o Instituto de Previdência de Diadema. O secretário de Finanças de Diadema, Francisco Funcia, e o diretor-presidente do Ipred, Rubens Martins, participaram de reunião do Grupo de Trabalho montado na FNP (Frente Nacional de Prefeitos) para debater a saúde financeira de regimes próprios de Previdência Social. O encontro contou com a participação do secretário de Regime Próprio e Complementar do Ministério, Paulo Roberto dos Santos Pinto.

A FNP constituiu um documento de demandas em conjunto para que o Ministério da Previdência seja motor de um plano de sustentabilidade das previdências municipais – segundo a Frente, cerca de 2.200 municípios contam com regimes próprios previdenciários, aproximadamente 40% das cidades brasileiras.

No documento estão alguns



Divulgação

Entre os pleitos estão mudanças na cobrança do Pasep

pleitos que envolvem mudanças na cobrança do Pasep, reabertura de parcelamento estendido de débitos previdenciários sem exigência de reforma da Previdência dos institutos e alteração temporária da obrigatoriedade do equilíbrio atuarial e financeiro para emissão da CRP, a Certidão de Regularidade Previdenciária.

Para Funcia, essas mudanças dariam fôlego às contas públicas de Diadema e trariam novas per-

spectivas de sustentabilidade do Ipred. “Com a CRP, podemos atrair investimentos federais que aliviaríamos o nosso Tesouro Municipal. Esse dinheiro serviria para acertarmos ainda mais as contas do Ipred”, disse. “A discussão de forma coletiva, na FNP, nos fortalece. Voltamos a ter abertura de diálogo no governo federal para discutir esse assunto e é importante a união dos municípios”, pontuou.

Além da reunião na FNP,

Funcia e Rubens Martins, juntamente com o secretário de Governo de Diadema, Dheison Renan, organizaram reunião bilateral no Ministério da Previdência para destacar demandas exclusivas de Diadema. “O canal com o governo federal está reestabelecido depois de anos de dificuldade que tivemos. Pela nova postura, entendemos que há um caminho melhor nesse debate”, afirmou Rubens.

CONTAS

Em janeiro de 2021, a atual gestão encontrou as contas do Ipred completamente deterioradas. Foi feito então um planejamento de restauro do equilíbrio financeiro do instituto, com pagamento em dia das contribuições patronais e reorganização do pagamento de dívida contraída pela antiga gestão junto ao Ipred. “Diadema tem feito sua parte. Porém, só as ações da cidade nos limitam no objetivo de dar uma vida saudável e de longo prazo ao Ipred. Agora surge uma nova perspectiva de esse objetivo ser atingido”, disse Funcia. (Reportagem Local)

S.Caetano: Casa do Artesão tem oficinas livres de amigurumi, pedraria e recicláveis

Quem quiser confeccionar um presente personalizado e exclusivo para o Dia das Mães, a Casa do Artesão de São Caetano do Sul oferece oficinas livres de artesanato. Os cursos são abertos e gratuitos, basta comparecer ao local (Rua Pará, nº 88, Centro) nos dias e horários das aulas: Amigurumi às segundas-feiras, das 9h às 11h e das 14h às 16h, com Eliana Lira; Reciclagem e Reutilizáveis, e Pedraria, às quintas-feiras, das 9h às 11h e das 14h às 16h, com Theresinha Porto Rocha.

De acordo com Ana Paula Rocha, coordenadora do equipamento que é referência no fomento à produção e comercialização de artesanatos, as oficinas oferecidas no local têm agregado mais profissionais e atraído mais clientes. “Para muita gente desempregada, esta foi a chance de aprender uma nova profissão, de empreender. Temos alunas que se tornaram integrantes da Casa e todas já venderam alguma coisa. É uma alegria só, especialmente porque é muito difícil con-

quistar uma nova profissão aos 50, 60 anos de idade.” São 65 alunos cadastrados nas oficinas abertas, da cidade e região.

É o caso de Renísia Cecyn, moradora de São Caetano há 15 anos. Ingressou na Casa do Artesão há um ano como aluna e hoje é membro do local. Hoje faz os cursos de Amigurumi, de Reciclagem e Reutilizáveis, e de Pedraria, além de Costura, pelo Fundo Social de Solidariedade do município.

“O projeto da Casa do Artesão é simplesmente maravilhoso! Recém-terminada a reclusão decorrente da pandemia, a depressão e ansiedade eram insuportáveis. Ali, encontrei pessoas que deram sentido à minha vida, me fez perceber que estamos vivos apesar de termos perdido pessoas amadas. É um espaço de acolhimento e amor ao próximo”, relata Renísia.

Serviço - Casa do Artesão “Reinaldo Joaquim Gomes”, Rua Pará, 88, Centro, São Caetano. Informações pelo telefone 4229-9988. Horário de funcionamento: de segunda a sexta-feira, das 9h às 17h30 e, aos sábados, das 9h às 13h. (Reportagem Local)

Cadastro mobiliário em Santo André passa a ser exclusivamente digital a partir de maio

A partir de 2 de maio, a emissão da inscrição municipal para o cadastro mobiliário de contribuintes de Santo André passará a ser exclusivamente digital. O sistema que automatizou a emissão do cadastro foi implementado em fevereiro de 2022 e as solicitações eram realizadas tanto de forma digital quanto presencial por meio de formulários de papel na Praça de Atendimento do Paço Municipal.

A partir de maio, apenas casos específicos como MEI (Micro Empreendedor Individual); autônomo e pessoa física estabelecida; situações onde há necessidade de anuência da SATrans; e encerramentos que alteram registro para outro município ainda vão precisar ser realizados de forma presencial.

“Este é um passo fundamental para desburocratização e modernização dos processos de formalização de empresas

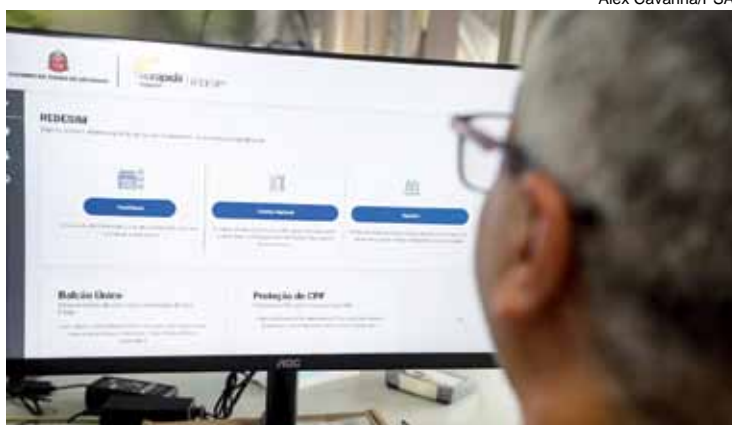

Alex Cavanha/PSA

Sistema estava em teste desde fevereiro de 2022

em Santo André”, comenta o secretário de Planejamento Estratégico e Licenciamento, Acácio Miranda.

A nova ferramenta funciona em conjunto com o VRE (Via Rápida Empresa), uma iniciativa do Governo do Estado de São Paulo, vinculada ao programa REDESIM Nacional, do Governo Federal, que visa criar no país sistemas mais racionalizados e eficientes para abertura de empresas.

De forma ágil, o sistema integra todo o fluxo de abertura da empresa, desde a emissão do CNPJ até as licenças de funcionamento em um único processo, já que garante preenchimento dos dados uma única vez, facilita a busca do usuário por informações, integra os órgãos e segurança da informação, além de outros benefícios. Para realizar o cadastro, basta acessar o site: www.vreresim.sp.gov.br e seguir o passo a passo. (RL)

GRUPO INFORME BIOMÉDICO
Medicina e Segurança do Trabalho

CÂMARAS FRIGORÍFICAS

Dando continuidade ao processo de melhoria na regulação das boas práticas em manipulação de alimentos no município de São Paulo além das resoluções e portarias estaduais e federais alguns complementos precisaram ser comentados e discutidos para entendimento.

As câmaras frias, quando instaladas, devem possuir:

I. Antecâmara, porta de impacto ou outro sistema que permita a proteção térmica;

Essa simples providência promove a otimização do sistema de refrigeração e manutenção das temperaturas dos produtos. Item de grande importância ressaltada na portaria do município de São Paulo incorre também na economia de energia reduzindo assim o consumo de um dos espaços mais onerosos nos estabelecimentos pois se trata de equipamento que só deverá ser desativado em manutenções periódicas e programadas.

Existem estabelecimentos que desligam os equipamentos com o intuito de promover “economia” que leva a perdas consideráveis além de caracterizar quase um delito as Boas Práticas.

O material de revestimento é de vital importância quanto ao isolamento pois envolve a eficiência do material de manter a temperatura por mais tempo. Um ponto pouco observado é que no momento da instalação as placas são de material isolante e fácil higienização porém os parafusos e outros materiais utilizados não apresentam as mesmas condições e iniciam processo de oxidação ou falhas de isolamento permitindo assim a infiltração de fluidos ricos em sangue.

O material infiltrado penetra nas placas da estrutura semeando microorganismos (fungos e bactérias) nos forros gerando mal cheiro e contaminando os produtos que forem expostos no ambiente controlado de forma indireta, isto é, o produto que será comercializado em sua embalagem original ou de forma indireta que a própria exposição do alimento sem nenhuma proteção.

Alguns equipamentos do gênero ficam tão contaminados que podem ser condenados para o uso virando sucata pois se transformam em risco de contaminação para os profissionais que frequentam esses ambientes Manipuladores ou profissionais de manutenção (daí a nossa recomendação de que mesmo o equipamento desativado precisa ter cuidados em sua manipulação para evitarmos situações com risco biológico)

Prateleiras confeccionadas com material sanitário também promovem contaminações importantíssimas quando utilizadas sem a devida manutenção, acho peculiar quando as pessoas me comunicam que reformaram os equipamentos mas não substituíram as prateleiras ou não realizam a manutenção ou o polimento a retirada de pontos de oxidação tratamentos de superfície sem é claro que promova a contaminação química dos alimentos.

Estrados e paletes precisam apresentar condições mínimas de higiene e apresentação, certa vez um empresário na tentativa de deixar o palete “bonitinho” encapou com material plástico a parte externa até alcançou o status de beleza porém em sua parte interna criou-se um foco importante de crescimento de fungo o qual poderia ter dado enorme dor de cabeça pois lembrando das aulas de microbiologia os fungos preferem ambientes úmidos.

Dispositivo de segurança que permita abertura da porta pelo lado interno; Encarado muitas vezes como supérfluo com a edição da norma regulamentadora específica do ministério do trabalho este dispositivo e outros que estão disponíveis em nosso site as condições de trabalho para trabalhadores em ambientes controlados são extremamente úteis pois eu mesmo procuro periodicamente realizar teste de saída das câmaras frias e nem sempre o sistema atende as recomendações.

Existem outros aparelhos e recomendações a serem adotadas mas deixemos esses itens para o setor de engenharia de segurança do Trabalho. Os alimentos em descongelamento e em dessalga para posterior preparo devem ser protegidos e identificados com o nome do produto, data do início do processo e data de uso.

Os alimentos parcialmente cozidos e que necessitem de posterior complementação da cocção para o seu consumo devem ser armazenados separadamente dos alimentos prontos para o consumo. Devem ser mantidos devidamente protegidos e identificados com o mínimo as seguintes informações:

alimento parcialmente cozido, nome da preparação, data de manipulação e data de uso ou validade.

As medidas aqui documentadas não envolvem as normas internas de cada empresa mas não podem ser desrespeitadas com o risco de penalidade pela vigilância sanitária.

Seguiremos em outra ocasião

Dr. Paulo Eduardo Romeiro, Biomédico-Sanitarista responsável pelo departamento de PCHS do Grupo Biomédico.

Perguntas para esta coluna podem ser enviadas pelo e-mail: comercial@biomedic.com.br ou para rua: Amélia Eugênia, nº 264 - Centro Diadema/ SP - CEP: 09911-260 - Fone/ Fax: (11) 4044-3777

GRUPO INFORME BIOMÉDICO

DESDE 1979

MEDICINA OCUPACIONAL
SEGURANÇA DO TRABALHO
ERGONOMIA
EXAMES LABORATORIAIS
PPRA, PCMSO, ASO, PPP
E-SOCIAL
TOXICOLÓGICO MOTORISTAS
SOFTWARE DE GESTÃO ONLINE

AGENDE UMA VISITA
COMERCIAL@BIOMEDIC.COM.BR
(11) 4044-3777

“Até hoje não inventaram um remédio melhor para você vender mais”

DIÁRIO REGIONAL
Você pode acreditar
Anuncie: 4057-9000
diarioregional.com.br
Siga nossas redes sociais

Varandão Churrascaria

PROMOÇÃO JANTAR

Oferecemos 25 tipos de carnes nobres, saladas variadas, Sushi, Sashimi e Camarão

(11) 4178-9024 | 4173-1634

Rua São José, 50 - Paulicéia | Em frente a Mercedes Benz

José de Filippi: 'o governo precisa ter o olhar no presente e realizar para o futuro'

Prefeito de Diadema, que retornou ao Executivo após dois meses de licença médica, fez um balanço da primeira parte do mandato

ANGELICA RICHTER
angelica@diarioregional.com.br

Após quase dois meses em licença médica, o prefeito José de Filippi reassumiu o comando do Executivo de Diadema no último dia 3 e, em entrevista ao Diário Regional, afirmou que está voltando como se estivesse assumindo novamente o mandato e que quer recuperar o tempo que ficou fora, retomando o planejamento do ano.

“Foi um bichinho tão pequenininho que causou tanto transtorno. Fui imaginando que seriam 15 dias (de afastamento), mas foi se desenvolvendo com mais gravidade. Baixei minha expectativa, estava nas mãos dos médicos e muito confiante na equipe que tenho aqui. Os secretários e secretárias foram muito dedicados e comprometidos com a cidade. Parceiros e amigos. Quero ressaltar a lealdade da vice-prefeita, a Patty (Ferreira), e as dificuldades que enfrentaram. Eu sei o que é. Vencendo as dificuldades, a equipe foi muito solidária e muito presente. A prefeitura continuou funcionando e isso, para mim, foi um alívio”, destacou.

Em balanço sobre a gestão, o prefeito afirmou que a cidade estava muito aquém do que poderia fazer e os últimos dois anos foram de reconstrução e realinhamento. Segundo Filippi, a saúde financeira do município, apesar da oscilação da economia macro, tem de ser comemorada, porque foi resultado de esforço em nível municipal, “sem ter vento favorável do cenário nacional”.

“Se não tem crescimento econômico o prefeito sofre. O PIB é um grande debate que está colocado e o governo Lula está buscando enfrentar essa questão. Não dá para considerar que o PIB não vai crescer. Tem de crescer porque estamos com uma economia meio anêmica e isso tem reflexos”, pontuou.

O prefeito destacou que a recuperação financeira da cidade possibilitou zeladoria, a retomada de projetos na área

da saúde, que é a prioridade do governo, porque a cidade exige. “A saúde é a principal preocupação que a população nos coloca. Basta ver a destinação do Orçamento. No nosso caso, a saúde bateu quase 40%. Perto do dobro do estabelecido para a área. A Constituição fala em 15%. Então, está expressos em números, que aumentam nosso desafio. Não temos capacidade de ampliar muito esse percentual. Por isso, temos de melhorar a receita como um todo para que esse percentual tenha uma base maior e ter muita criatividade de capacidade de gestão e isso estamos fazendo, com muita dificuldade. Começamos pela atenção básica. Já fizemos várias reformas e melhorias físicas nas UBS (Unidades Básicas de Saúde), porque precisamos de limpeza, videomonitoramento. Tinha UBS que não funcionava, há cinco anos, o elevador.”

Filippi afirmou que a saúde precisa do espaço físico, mas o mais importante é o recurso humano. Citou o convênio com a SPDM (gestora da saúde) que estava irregular e foi feita transição, que será complementada por uma correção institucional e legal. “Vamos fazer um chamamento para que não haja mais questionamentos. Vale ressaltar que tivemos um ano de pandemia, que foi 2021, e foi muito bem a equipe sob o comando da dra. Rejane Calixto. Nosso governo precisa ter a seguinte postura: os pés no presente, cuidando do dia a dia, do que é essencial, e um olhar no futuro. De investir na Diadema do futuro”, afirmou.

Segundo o prefeito, alguns projetos não serão concluídos nos dois anos que faltam de gestão, como o hospital novo, que é um compromisso do seu governo. “O Hospital Municipal está com data de validade vencida. A planta tem mais de 60 anos e não oferece condições de operacionalidade. Essa (o hospital novo) vai ser a principal realização do meu governo. Não vai ser possível terminar, porque é uma obra que leva de três a cinco anos. Porém, vamos dar início ao projeto, que é muito bem-feito.”

■ EDUCAÇÃO

Filippi destacou entre os avanços obtidos na educação a compra de almoxarifado novo para estruturar as partes operacional e de logística da secretaria; a aquisição do prédio de uma



“A saúde é a principal preocupação que a população nos coloca. Basta ver a destinação do Orçamento”

das maiores escolas privadas de idioma, que se transformou em espaço para formação da juventude. “Mostramos nossa preocupação não só com a faixa etária que o prefeito, constitucionalmente, é o responsável, de zero a 10 anos, mas também com os jovens. O Adolescente Aprendiz é um investimento na juventude, com cursos não só da Florestan Fernandes como do Centro de Formação Carlos Kopcak, para jovens com 15, 16, 17 anos. Destaco ainda a biblioteca que vai funcionar em outro prédio que compramos. O maior edifício de educação privada se transformou em uma escola que está sendo o pulmão do Quarteirão da Educação, um Centro de Formação de Professores, que é fundamental, e a sede da secretaria, para mostrar que as pessoas vão ter um ambiente mais adequado para trabalhar”, afirmou.

Segundo o prefeito, outro destaque da área é o Escola que Protege, lançado em 2021, o qual mostra que a preocupação com a questão da segurança é antiga, independentemente dos últimos episódios de agressão a professores e alunos. “Investimos um ano e meio em videomonitoramento e quase todas as escolas nossas – uma questão de ajustes por conta da

rede e da Enel – têm o sistema funcionando. Essa questão tecnológica é importante no apoio da Ronda Escolar e na presença da Guarda Civil. Porém, o mais importante é que o programa foi lançado quase dois anos atrás com o objetivo de investir no ambiente escolar, na saúde mental e espiritual. Na convivência. Investir nos alunos, nos familiares e nos professores. Investimentos ainda no enfrentamento ao bullying, que acho que é uma das coisas que gerou essa onda de ataques. Isso não se resolve com polícia. Temos de resolver com assistente social, psicólogo, e isso já estamos fazendo e vamos intensificar mais essas ações.”

Além de intensificar as rondas escolas e ampliar a presença da Polícia Militar, a prefeitura vai criar o Observatório de Segurança Escolar, que será lançado na próxima semana, em trabalho integrado das secretarias de Educação, Segurança Cidadã, Cultura, Esporte e Assistente Social.

■ SEGURANÇA

Filippi destacou na questão da segurança a recuperação do prestígio da Guarda Civil Municipal; a volta do policiamento com bicicleta; implementação de totens e a retomada do ser-

viço de câmeras, desativado há cinco anos. “Fizemos, também, um concurso para 100 GCMs (50 homens e 50 mulheres). Foram mais de 5 mil inscritos e já estamos na fase de contratação. A Patrulha Maria da Penha também foi um avanço na segurança, como prevenção e apoio às mulheres vítimas de violência”, pontuou.

■ INTEGRAÇÃO

O prefeito fez questão de destacar o *Diadema Integra*, que devolve para o usuário do transporte coletivo o valor cobrado pela integração nos terminais. Segundo Filippi, os governos João Doria e Rodrigo Garcia tiveram postura “não corajosa” de retirar a cobrança. “A prefeitura se propôs a restituir o valor para que o Estado liberasse a catraca. Não fizeram, porque Diadema ia ser diferente. Então, fizemos o Integra Diadema, com a inteligência do nosso querido companheiro que morreu recentemente, Osvaldo Misso, era o secretário de Transportes. Foi muito pela fibra e indignação dele que encontramos uma solução para a catraca. Mais de 3 mil pessoas já têm o cartão. Devolvemos para elas o que o Estado tirou, de forma injusta, criando dificuldades para o transporte coletivo, que é fundamental no cenário econômico que estamos.”

■ TRANSPORTE

Ainda na questão de transporte coletivo, Diadema contará com seis ônibus 100% elétricos. Hoje a cidade possui dois. “Vamos ter uma reunião no fim do mês com o BNDS, para ver se temos apoio do governo federal e assim contribuir para que Diadema seja uma das primeiras cidades a investir na questão da qualidade do ar e preservação do meio ambiente. Hoje, ainda, a maior fonte de poluição do ar nas grandes cidades é o transporte coletivo, é o diesel”, disse.

■ GOVERNO LULA

Filippi afirmou que nos

100 dias de governo, o presidente Luiz Inácio Lula da Silva já mostrou seu compromisso na questão do salário mínimo, no Imposto de Renda, na retomada do Mais Médicos e de projetos na área da educação. “Estamos vendo que estão faltando cerca de R\$ 3 milhões para terminarmos a Unifesp. Já vão liberar para que possamos ter, de fato, um símbolo do governo federal na área do ensino superior aqui na cidade. Estamos, também, debatendo um grande centro de formação técnica e tecnológica, pensando no Consórcio (Intermunicipal ABC).”

■ CONSÓRCIO ABC

O prefeito ressaltou que esteve nesta semana no Consórcio ABC e que se coloca à disposição para conversar com o prefeito de São Bernardo, Orlando Morando, e de São Caetano, José Auricchio Jr, que anunciaram a saída da entidade regional. “Creio que foi uma decisão momentânea de questionamento e até de afastamento. É muito importante que eles retornem. É muito importante estarmos unidos. Os governos do Estado e federal estão incentivando a governança regional. Estamos, agora, pedindo uma audiência com o (governador) Tarcísio de Freitas. O prefeito de São Paulo (Ricardo Nunes) faz parte do conselho do Consórcio. Então, é olharmos para frente com esses dois novos governos”, destacou.

■ PLANO DE GOVERNO

Filippi destacou que das 160 ações que seu governo ficou de realizar na cidade nos quatro anos, 50% já estão realizadas. “Das 160, 80 já foram concluídas, 47 estão em desenvolvimento e 31, que são as mais complexas, as quais são a Diadema do Futuro, vamos começar. Vamos plantar. Se não plantarmos agora, não vamos colher lá na frente.”

■ PESQUISA

Questionado sobre a pesquisa do Instituto Paraná, a qual mostrou que perto de 50% dos entrevistados aprovam seu governo, Filippi afirmou que eleição é o ano que vem e hoje qualquer pesquisa é muito prematura. “Vejo como incentivo para trabalharmos mais. Estamos na metade do governo. Este ano é o mais importante, porque já realizamos as ações mais factíveis e eu não exigiam tantos recursos e ações conjuntas. Agora estamos planejando as outras. Para mim é uma honra a cidade estar percebendo uma mudança e a maior parte, até agora, aprovando o governo com a expectativa, que eu também tenho, de que ele vai melhorar. Eleição é o ano que vem. Este ano, acho que qualquer pesquisa é muito prematura, tanto a favor da gente ou não muito favorável. A eleição começa em junho do ano que vem. Recuperarei minha saúde e quero voltar a praticar atividade física para estar à disposição no meio do ano que vem, quando se discutir essa questão da eleição. Tendo apoio da equipe, vamos embora.”

■ ENTRE ASPAS

O novo hospital vai ser a principal realização do nosso governo. Não vai ser possível terminar, porque é uma obra que leva de três a cinco anos

SUPER PETS HOUSE
A SEGUNDA CASA DO SEU PET

Facebook Instagram @SUPERPETSHOUSE

- Banho e Tosa / Estética Pet
- Play Pet / Hospedagem
- Pet Sitter
- Dog Walker

Banhos a partir de R\$ 40,00

Acessórios; Petiscos; Rações

Avenida Alda, 563 - Centro - Diadema / SP
11 95784 - 8624

Farmary
Farmácia de Manipulação

Manipulação de Fórmulas Alopáticas
Floras de Bach
Floral de Saint Germain
Produtos Naturais

Estudamos Orçamentos
Estacionamento Gratuito
Entregamos em Domicílio

Av. Alda, 466 - Centro
Diadema - CEP: 09910-170/SP
Fone: 4055-3826 / 4056-6498 / 97623-0055
farmary_manipulacao@hotmail.com
www.farmary.com.br

Imóveis



domínio

IMÓVEIS

CRECI: 8.242-J



VENDA • LOCAÇÃO • ADMINISTRAÇÃO • REGULARIZAÇÃO DE IMÓVEIS

www.dominioimoveis.com.br
 dominioimoveisltda

Av. Presidente Kennedy, nº 334 Centro Diadema/ SP - (11) 2596-4200

Creci: 34602-J



NOVA SÃO PAULO

Desde 1969 • D I A D E M A

Encontre mais opções em nosso site

www.imobiliarianovasaopaulo.com.br

Telefone: 11 40565677

2ª a 6ª das 8h15 às 12h das 13 às 18h - Sábado das 8h às 14h

<p>VENDAS</p> <p>Casa - Jardim Oriental São Paulo 02 dormitórios, 150 M² R\$ 600.000,00 Ref.: CA002006</p> <p>Apartamento - Centro Diadema/ SP 01 vaga, 03 dormitórios, 73.67 M²- R\$ 373.000,00 Ref.: AP001014</p>	<p>Casa - Casa Grande Diadema/SP 05 vagas, 02 dormitórios, 250M² R\$ 580.000,00 Ref.: CA002228</p> <p>Apartamento -Centro Diadema/ SP 01 vaga, 02 dormitórios, 53M² R\$ 250.000,00 Ref.: AP000847</p>	<p>Casa - Centro Diadema/ SP 02 vagas, 03 dormitórios, 156 M² - R\$ 380.000,00 Ref.: CA001819</p> <p>Apartamento - Centro Diadema/SP 01 vaga, 02 dormitórios, 58M² R\$ 260.000,00 Ref.: AP001966</p>	<p>Apartamento - Centro Diadema/ SP 01 vaga, 02 dormitórios, 57M² R\$ 220.000,00 Ref.: AP002345</p> <p>Terreno Piraporinha Diadema/ SP 250M² R\$ 650.000,00 ref.: TE001035</p>
<p>LOCAÇÃO</p> <p>CASA TABÃO - S.B.C. 03 DORMITÓRIOS 280M², C/ 02 VAGAS R\$ 2.800,00 REF.: CA000449</p> <p>SALA - COMERCIAL CENTRO-DIADEMA ÁREA ÚTIL 25M², C/ WC, GARAGEM R\$ 1.500,00 REF.: SA000221</p>	<p>CASA - VILA CONCEIÇÃO - DIADEMA 04DORMS, 160MTS, C/ VAGA R\$ 1.800,00 REF.: CA000614</p> <p>SALÃO-COMERCIAL SSSUNÇÃO- S.B.C. ÁREA ÚTIL 140M², COM WC R\$ 5.000,00 REF.: SL-000258</p>	<p>APARTAMENTO JARDIM CANHEMA- DIADEMA 03 DORMS , 54 MTS C/ 01 VAGA R\$ 1.100,00 REF.: AP000700</p> <p>CASA - COMERCIAL CENTRO - DIADEMA COM 120MTS COM 02 VAGAS R\$ 2.500,00 REF.: CA000824</p>	<p>APARTAMENTO CENTRO - DIADEMA 02 DORMS, 50MTS, 01 VAGA R\$ 1.400,00 REF.: AP000665</p> <p>GALPÃO- VILA CONCEIÇÃO- DIADEMA COM 700 MTS, COM WC RS 10.000,00 REF.:GA000145</p>

Av. Fábio Eduardo Ramos Esquivel, 365 - Centro - Diadema

Sede Própria

www.beloramossimoveis.com.br



Belo Ramos
IMÓVEIS
CRECI J 14371

ÁREA INDUSTRIAL
Av. Casa Grande DIADEMA
Zoneamento ZPI
Formato Esquina 1.300 m²
Totalmente Plana
R\$ 2.500.000,00
COD. 2274

GALPÃO VENDE
Diadema- Serraria
R\$ 1.380.000,00
Consultar Site
Cod. 2295

TERRENO COMERCIAL
Diadema prox. Paço Municipal
Metragem c/ 2 Frentes
11x70=890,00m²
R\$ 1200.000,00 -Cod.2243

VENDO PROPRIEDADE
DIADEMA-CENTRO
Av. Whashington Luis
C/2 Frentes-área total 1117m²
Util p/empred, vertical
R\$ 1800.000,00
COD. 2254

APTO DIADEMA
VENDE
COND. PASTEUR
Cod. 22313
R\$ 700.000,00

COMPRA - VENDA - LOCAÇÃO - ADMINISTRAÇÃO
ASSISTÊNCIA JURÍDICA - DIREITO IMOBILIÁRIO

Rua Orense nº293 - Diadema - SP



Aberto todos os dias, exceto às segundas-feiras a noite.



Av. Piraporinha, 100 - Diadema/São Paulo
Tels.: (11) 4071-7956
boiadeirogrill.com.br / contato@boiadeirogrill.com.br



JOÃO MODESTO

"ORGULHO DE SER DE DIADEMA"

Av. Antonio Piranga, 76 - 1º andar - Sala 3 - Centro - Diadema - SP
E-mail: jmodestoimoveis@yahoo.com.br

Tel.: 4056-1952
4057-1647
Cel: 11- 97361-2113

"Tudo que o mundo precisa são de exemplos e não de opiniões"

<p>Aluga-se salas comerciais no centro, todas reformadas 20,00 M² a 28,00 M² tenho no mesmo local 03 salas Aluguel da menor R\$ 1.000,00 as maiores R\$1.100,00 Av. Antônio Piranga, 124- Centro- Diadema- SP.</p>	<p>Aluga - se de 30,00 M² a 19,00 M² Local: Av. Antônio Piranga, 76 - Centro- Diadema - SP. sala menor R\$ 800,00 as maior R\$ 1.500,00</p>	<p>Aluga casa de 2 cômodos- fundos, sendo independente sem garagem- casal com máximo 1 criança ou s/ filhos aluguel R\$ 700,00 - bairro Centro- Diadema - SP.</p>	<p>IMÓVEL A VENDA: Ótima oportunidade para renda! Imóvel possui 3 casas e um salão comercial Tem toda documentação em dias, escritura e os IPTUS estão em dias. R. Estados Unidos, 308 e 310- Centro de Diadema -SP. Diadema -SP. Valor à vista R\$ 390.000,00 aceita contra proposta.</p>
---	--	--	---

TEMOS OUTROS IMÓVEIS PARA LOCAÇÕES E VENDAS. CONSULTE-NOS!

Vendendo para mudança de estado:
Um terreno de 250, M², com 01 casa antiga de 03 cômodos documentação em dias c/escritura R. Neusa, 143 - Jd. Canhema - Diadema- SP. Valor a vista R\$ 490.000,00 aceita contra proposta

Terreno com 1 sobrado e 4 cômodos na parte de cima parte de baixo 5 cômodos c/ 02 WC, área 266,00 M², só tem contr. de compr. e venda Valor à vista R\$ 360.000,00, aceita contra oferta

Serviços Gerais

Proteja seu negócio

com o que há de mais avançado em Segurança Eletrônica



Seja qual for o tamanho do seu negócio, a segurança deve ser uma prioridade.

Não confie seu patrimônio a sistemas de baixa qualidade e empresas sem estrutura e credibilidade.

A SCHIMITD está no mercado desde 1993 oferecendo soluções inovadoras em segurança eletrônica, segurança patrimonial e facilities.

Fale com nossa equipe comercial e durma tranquilo.



☎ 11 4053-3922 / 4057-2904
✉ comercial@schimitd.com.br
www.schimitd.com.br





Grupo SCHIMITD
Serviços Desde 1993



“ Quem não é visto, não é lembrado ”

DIÁRIO REGIONAL
Você pode acreditar
Anuncie: 4057-9000

Acessem nosso portal e sigam nossas redes sociais
www.diarioregional.com.br

Emprego



Grupo SCHIMITD
Serviços Desde 1993

Contrata-se
AUXILIAR DE
MANUTENÇÃO PREDIAL.
LOCAL: Diadema.
REQUISITOS:
✓ Ter disponibilidade aos fins de semana.
✓ Cursos NR 10 e NR 35
✓ Experiência na função.
BENEFÍCIOS:
✓ Vale Transporte
✓ Cesta Básica
✓ Vale Refeição

Imprescindível morar na região. Currículo via WhatsApp:(11) 95034-6685.

DIÁRIO REGIONAL
Você pode acreditar
Anuncie: 4057-9000

diarioregional.com.br - Siga nossas redes sociais

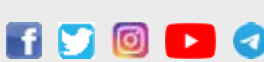

DIÁRIO REGIONAL
Você pode acreditar
Anuncie: 4057-9000

Acessem nosso portal e sigam nossas redes sociais
www.diarioregional.com.br



AVISOS

BALANÇO PATRIMONIAL CASA ASSISTENCIAL E EDUCACIONAL AMOR AO PRÓXIMO - ANO 2022 CNPJ: 58.175.514/0001-68				
Exercícios findos em 31 de dezembro de 2022 Em reais, exceto quando indicado de outra forma				
ATIVO	Nota	2022	2021	
CIRCULANTE		2.134.274,50	324.248,80	
Caixa e Equivalentes de Caixa	3	426.949,70	323.499,87	
Subvenção a Receber	4	1.707.000,00	-	
Despesas Antecipadas		324,80	748,93	
NÃO CIRCULANTE		87.698,44	7.586,45	
Imobilizado	7	87.698,44	7.586,45	
TOTAL DO ATIVO		2.221.972,94	331.835,25	
PASSIVO	Nota	2022	2021	
Reapresentado		2.157.015,21	313.850,87	
CIRCULANTE		49.984,40	14.201,55	
Obrigações Trabalhistas	8	49.984,40	14.201,55	
Obrigações Tributárias	9	-	5.319,33	
Provisões	10	69.995,32	49.491,17	
Recurso Público e Parcerias	11	2.037.035,49	244.838,82	
PATRIMÔNIO LÍQUIDO		64.957,73	17.984,38	
Patrimônio Líquido	12	17.984,38	70.862,38	
Superávit (Déficit) Exercício		46.973,35	(52.878,00)	
TOTAL DO PASSIVO E PATRIMÔNIO LÍQUIDO		2.221.972,94	331.835,25	
Santo André - SP, 31 de Dezembro de 2022				
DRE - Demonstrativo de Resultado do Exercício Exercícios findos em 31 de dezembro de 2022 Em reais, exceto quando indicado de outra forma				
Recursos da Educação	Nota	2022	2021	
RECEITAS		1.870.084,79	1.194.055,98	
Subvenções e parcerias	5a	1.524.492,96	1.102.946,69	
Doações e beneficências	5b	212.913,39	91.109,29	
Outras Receitas	5c	63.195,11	-	
Serviços Voluntários Obtidos	13	69.483,33	-	
DESPESAS		(1.826.548,62)	(1.254.004,48)	
Gastos Gerais		(229.001,88)	(148.589,42)	
Subvenções e Parcerias	6	(1.524.492,96)	(1.102.946,69)	
Serviços Voluntários Obtidos		(69.483,33)	-	
Depreciação		(3.570,45)	(2.468,37)	
Superávit/Déficit Antes do Resultado Financeiro		43.536,17	(59.948,50)	
Receita (Despesa) Financeira		3.437,18	7.070,50	
Receitas Financeiras		4.775,36	9.771,88	
(-) Despesas Financeiras		(1.338,18)	(2.701,38)	
Superávit/Déficit Líquido Do Período		46.973,35	(52.878,00)	
* As notas explicativas são parte integrante das demonstrações contábeis.				
Demonstração do Fluxo de Caixa - Exercícios findos em 31 de dezembro de 2022 Em reais, exceto quando indicado de outra forma				
	Nota	2022	2021	
Fluxo De Caixa Das Atividades Operacionais			Reapresentado	
Superávit/Déficit Líquido Do Período		46.973,35	(52.878,00)	
Depreciação e Amortizações - Recurso Proprio		3.570,45	2.468,37	
Depreciação e Amortizações - Recurso Publico		1.939,59	-	
Ajustes de Exercícios Anteriores		-	(244.838,82)	
Superávit/Déficit Ajustado		52.483,39	(295.248,45)	
Variáveis Ativos Operacionais De Curto E Longo Prazo		(1.706.575,87)		
Adiantamentos de Ordenados		0,00	0,00	
Subvenção a Receber		(1.707.000,00)	0,00	
Outros Valores a Receber		424,13	0,00	
Variáveis Passivos Operacionais De Curto E Longo Prazo		1.843.164,34	262.338,98	
Fornecedores		-	-	
Obrigações Trabalhistas		35.782,85	(2.455,98)	
Obrigações Tributárias		(5.319,33)	19.956,14	
Provisões		20.504,15	-	
Recurso Publico e Parcerias		1.792.196,67	244.838,82	
Fluxo De Caixa Gerado/Consumido Nas Atividades Operacionais		189.071,86	(32.909,47)	
Fluxo De Caixa Das Atividades De Investimentos		(85.622,03)		
Imobilizado		(85.622,03)	-	
Baixas/ Transferências de Imobilizado		-	-	
Aquisição / Compra		(85.622,03)	-	
Fluxo De Caixa Gerado/Consumido Nas Atividades De Investimentos		(85.622,03)		
Fluxo De Caixa Das Atividades De Financiamentos		103.449,83	(32.909,47)	
Aumento No Patrimônio Social		323.499,87	356.409,34	
Saldo Nas Operações De Financiamentos		426.949,70	323.499,87	
Fluxo De Caixa Gerado/Consumido Nas Atividades De Financiamentos		103.449,83	(32.909,47)	
Varição Ocorrida No Período		46.973,35	(52.878,00)	
* As notas explicativas são parte integrante das demonstrações contábeis. Santo André - SP, 31 de Dezembro de 2022				
Demonstração da Mutações do Patrimônio Líquido Exercícios findos em 31 de dezembro de 2022 Em reais, exceto quando indicado de outra forma				
	Nota	"Patrimônio Social"	"Superávit (Déficit) Acumulado"	Total
SALDO EM 31 DE DEZEMBRO DE 2020		167.115,67	148.585,53	315.701,20
Ajustes de Exercícios Anteriores		(244.838,82)	-	(244.838,82)
Transferido para Patrimônio Social		148.585,53	(148.585,53)	-
Superávit em 2021		-	(52.878,00)	(52.878,00)
SALDO EM 31 DE DEZEMBRO DE 2021	8	70.862,38	(52.878,00)	17.984,38
Ajustes de Exercícios Anteriores		-	-	-
Transferido para Patrimônio Social		(52.878,00)	52.878,00	-
Superávit em 2022		-	46.973,35	46.973,35
SALDO EM 31 DE DEZEMBRO DE 2022	8	17.984,38	46.973,35	64.957,73
* As notas explicativas são parte integrante das demonstrações contábeis. Santo André - SP, 31 de Dezembro de 2022				
Notas explicativas às Demonstrações Financeiras - Períodos findos em 31 de dezembro de 2022 - (Em Reais, exceto quando indicado de outra forma)				
1. CONTEXTO OPERACIONAL				
A Casa Assistencial e Educacional Amor ao Próximo, que hoje atende pelo nome fantasia de CAAP, foi constituído em 17 de fevereiro de 1988, é uma associação civil, caracterizada como Entidade beneficente, sem fins lucrativos, pessoa jurídica de direito privado, entidade com atuação preponderante na Educação, sede no município de Santo André, Estado de São Paulo situada na Rua Alexandre Ribeiro, 100, Cep: 09250-000, Jardim das Maravilhas - SP. A CAAP, tem como finalidade:				
I - Atendimento a criança no programa Educação Infantil - creche, com oferta de atividades socioeducativas, alimentação, cuidados de higiene, atenção à saúde preventiva e apoio ao desenvolvimento biopsicossocial;				
II - Atendimento a crianças e adolescentes em atividades socioeducativas, em revezamento ao horário escolar;				
III - Atendimento à adolescentes e jovens em educação para o trabalho e iniciação profissional;				
IV - Propiciar a participação da família e dos usuários na definição do plano de atividades, no processo de efetivação dos serviços, programas, projetos e benefícios socioassistenciais, enquanto parceira da Instituição.				
V - Atendimento às famílias e à comunidade, por meio de encontros de reflexão, orientação psicossocial e apoio material, na perspectiva do fortalecimento dos vínculos familiares e comunitários;				
VI - Promover ações de geração de renda e inclusão produtiva para as famílias e comunidade;				
VII - Atendimento a pessoas idosas por meio da implantação de centro de convivência e acolhimento institucional;				
VIII - Atendimento a crianças e adolescentes por meio da implantação de acolhimento institucional e residência inclusiva;				
IX - Atendimento específico a pessoas com deficiência por meio de integração e reintegração social;				
X - Atendimento à dependentes químicos visando sua reintegração social;				
XI - Todos os serviços oferecidos contemplarão preferencialmente, pessoas em situação de vulnerabilidade e risco pessoal na perspectiva da autonomia e defesa dos direitos sociais desses usuários;				
2. APRESENTAÇÃO DAS DEMONSTRAÇÕES CONTÁBEIS				
2.1. Base de preparação - As principais práticas contábeis aplicadas na preparação das demonstrações contábeis estão definidas a seguir, as quais vêm sendo aplicadas de modo consistente e uniforme em todos os exercícios apresentados. As Demonstrações Contábeis foram elaboradas e estão sendo apresentadas de acordo com as práticas contábeis adotadas no Brasil que compreendem os Pronunciamentos emitidos pelo CPC - Comitê de Pronunciamentos Contábeis, que estão em consonância com as normas internacionais de contabilidade, bem como a ITG 2002 que prescreve critérios contábeis aplicáveis às entidades sem fins lucrativos. Estão sendo divulgadas de forma comparativa as do exercício anterior.				
2.2. Moeda funcional e moeda de apresentação - As Demonstrações Contábeis são preparadas em reais, que é a moeda funcional de apresentação.				
2.3. Estimativas contábeis - Na elaboração das Demonstrações Contábeis é necessário utilizar estimativas para contabilizar certos ativos, passivos e outras transações em razão de eventuais variações. As Demonstrações Contábeis da Entidade incluem, portanto, estimativas necessárias referentes às provisões, empréstimos e outras similares. Os resultados reais podem apresentar variações em relação às estimativas.				
2.4. Caixa e equivalentes de caixa - São mantidos com a finalidade de atender a compromissos de curto prazo, e não para investimento ou outros fins. Incluem caixa e saldos positivos em conta movimento, resgatáveis a qualquer momento. Os recursos financeiros que a Entidade possui, mas que estão vinculados a projetos são apresentados na rubrica "Caixa e Equivalentes de Caixa com Restrição".				
2.5. Imobilizado - É registrado ao custo de aquisição, deduzido ao valor da depreciação acumulada. A depreciação é calculada pelo método linear e com base em taxas que levam em consideração a vida útil estimada dos bens.				
2.6. Avaliação do valor recuperável de ativos (Teste de "Impairment") - A Administração não detectou nenhuma indicação de que algum ativo possa ter sofrido desvalorização. Dessa forma, não foi necessário realizar estimativa formal do valor recuperável.				
2.7. Fornecedores - São obrigações a pagar por bens ou serviços que foram adquiridos de fornecedores no curso normal dos negócios, classificadas como Passivo Circulante, pois o vencimento é devido no período de até um ano.				
2.8. Férias e encargos - Foram calculadas com base nos direitos adquiridos pelos empregados até a data do balanço e incluem os encargos sociais incidentes.				
2.9. Obrigações trabalhistas e previdenciárias - Referem-se as retenções de contribuições e impostos na folha de pagamento, cujo vencimento ocorrerá em até doze meses.				
2.10. Isenção tributária - Por ser uma entidade sem fins lucrativos, a CAAP está isenta do				

CONTINUAÇÃO

pagamento de imposto de renda e contribuição social, conforme estabelece o Artigo 15 da Lei nº 9.532 de 1.997.

Conforme as Leis nº 9.715 e nº 9.718, ambas de 1998, as entidades sem fins econômicos que tenham empregados, contribuirão para o PIS com uma alíquota de 1% incidente sobre a folha de pagamento, embora como a CAAP possui a Certificação do CEBAS (Certificação Entidades Beneficentes de Assistência social na área da Educação), está isenta deste recolhimento.

2.11. Contas de resultado - As receitas e despesas são reconhecidas com base no regime de competência.

2.12. Doações e subvenções - As doações são reconhecidas como receita quando do seu recebimento, exceto as doações de imóveis, que são reconhecidas como receita ao longo do período de vida útil do bem e na mesma proporção de sua depreciação.

2.13. Convênios - Os recursos obtidos com a celebração de convênios são registrados em conta patrimonial específica, e à medida que as atividades e ações previstas no plano de trabalho são executadas, as receitas são apropriadas no resultado do exercício.

2.14. Gratuidades concedidas - Os benefícios concedidos como gratuidade por meio da prestação de serviços, foi reconhecido pelo valor efetivamente praticado, ou seja, baseado no custo efetivo das atividades.

3. CAIXA E EQUIVALENTES DE CAIXA
Caixas e equivalentes de caixa são preponderantemente recursos gerados por meio de doações de pessoas físicas e/ou jurídicas, além de subvenções por meio de parcerias com órgão governamentais.

	2022	2021
Caixa e Equiv. de Caixa (Recurso sem restrição)	94.058,25	61.107,30
Caixa e Equiv. de Caixa (Recurso com restrição)	332.891,45	262.392,57
TOTAL	426.949,70	323.499,87

4. CONTAS A RECEBER
A CAAP assinou o termo de aditivo 013/2022, onde a entidade irá utilizar o saldo remanescente de 2022 no montante de R\$ 90.000,00 (noventa mil reais), e receberá no decorrer do ano de 2023 o montante de R\$ 1.707.000,00 (um milhão, setecentos e sete mil reais) para custeio das despesas operacionais apresentadas no plano de trabalho para 2023.

	2022	2021
Subvenção a Receber	1.707.000,00	-
TOTAL	1.707.000,00	-

5. ORIGEM DAS RECEITAS
a) Subvenções e parcerias:
A instituição recebeu no decorrer do período subvenções decorrentes de convênios do Poder Público municipal.

	2022	2021
Doações Com Restrição		
Subvenções Municipais	1.502.648,98	1.102.946,69
Rendimento de Aplicação Financeira	21.843,98	-
TOTAL	1.524.492,96	1.102.946,69

b) Doações e beneficências:
As doações recebidas pela instituição para aplicação em suas atividades não possuem restrição determinada pelos doadores, portanto podem ser utilizadas em conformidade com a realização das atividades gerais.
As doações são computadas em contas específicas, podendo ser oriundas de doadores cadastrados ou anônimos, a entidade faz eventos esporádicos junto à comunidade, afim de arrecadar recursos para a manutenção das suas atividades sociais, e estão registrados da seguinte forma:

	2022	2021
Doações Sem Restrição		
Doações Pessoas Jurídicas		54.013,03
Doações Pessoas Físicas	2.962,07	37.096,26
Alimentos - Recebido em Doação	112.491,95	-
Material de consumo - Recebido em Doação	5.609,61	-
Material de construção - Recebido em Doação	12.405,23	-
Moveis Recebidos em doação	35.760,45	-
Nota Fiscal Paulista	43.684,08	-
TOTAL	212.913,39	91.109,29

c) Outras Receitas

	2022	2021
Bazar	737,00	-
Eventos	12.060,82	-
Evento - Festa de Natal	50.302,29	-
Outras Receitas	95,00	-
TOTAL	63.195,11	-

OBS.: O Público-alvo da Educação foi atendido com 100% de gratuidade
Toda receita com ou sem restrição advinda de doações, nota fiscal paulista, doações diversas, cursos e outros são aplicados exclusivamente e 100% para projetos Educacionais.

6. APLICAÇÃO DO RECURSO PUBLICO
Os valores recebidos do Convênio com a Prefeitura de Santo André foram aplicados nas seguintes

	2022
Termo de Colaboração No 03/2021	1.512.981,69
Salários	1.007.172,96
13º Salário	96.636,24
Férias	132.938,96
FGTS	110.608,20
Vale Transporte	5.779,03
Medicina do Trabalho	1.250,90
Seguro de Vida	6.006,34
Água	12.637,18
Higiene e Limpeza	20.087,98
Honorários Contábeis	37.804,48
Serviços Prestados PJ	11.764,90
Material Pedagógico	369,90
Consultoria e Assessoria Técnica	1.710,00
Bem estar social	5.100,00
Despesas com Veiculação	1.000,00
Serviços de Assessoria	4.299,70
Copa e cozinha	553,69
Despesas com EPI's	192,00
Correios	71,01
Material de expediente	11.275,85
Detetização e Limpeza	855,02
Material Didático	6.585,25
Telefone e Internet	4.033,16
Despesas com Manutenção	17.341,99
Serviços Prestados PF	283,20
Despesa com GAS	14.684,16
Depreciação - Ativo Recurso Publico	1.939,59

Termo de Colaboração No 152/2021

	2022
Termo de Colaboração No 152/2021	11.511,27
Gêneros Alimentícios	11.511,27

OBS.: O Público-alvo da Educação foi atendido com 100% de gratuidade
Toda receita com ou sem restrição advinda de doações, nota fiscal paulista, doações diversas, cursos e outros são aplicados exclusivamente e 100% para projetos Educacionais.

7. IMOBILIZADO
O Imobilizado é demonstrado pelo custo de aquisição, sendo depreciado pelo método linear, utilizando-se taxas anuais que levam em conta a vida útil dos bens.
Os detalhes do ativo imobilizado da instituição (composição, movimento de custo e de depreciação no período) estão demonstrados de forma consolidada nos quadros a seguir:

	sem restrição		com restrição		Total
	Móveis, utensílios e instalações	Veículos	Maquinas e Equipeto	Total	
Custo:					
Custo	80.671,89	2.1768,80	14.418,16	48.851,00	165.709,85
Adições	36.771,03	-	-	-	36.771,03
Baixas	-	-	-	-	-
Depreciação	(76.655,89)	(2.1768,80)	(14.418,16)	(1939,59)	(114.782,44)
Totais em 31/12/2022	40.787,03	-	-	46.911,41	87.698,44

8. OBRIGAÇÕES TRABALHISTAS

	2022	2021
Salários a Pagar	41.857,00	74,00
INSS a Recolher	8.127,40	6.038,00
FGTS a Recolher	0	8085,43
Contribuição Sindical a Pagar	-	4,12
TOTAL	49.984,40	14.201,55

9. OBRIGAÇÕES TRIBUTÁRIAS

	2022	2021
ISS Retido na Fonte a Recolher	-	-
Retenção a Recolher	-	-
IRRF a Recolher	-	5.319,33
TOTAL	-	5.319,33

10. PROVISÕES

	2022	2021
Provisão de Férias	64.810,56	49.491,17
Provisão de Encargos de Férias	5.184,76	-
TOTAL	69.995,32	49.491,17

11. RECURSO PÚBLICO - PASSIVO
A CAAP assinou o termo de aditivo 013/2022, onde a entidade irá utilizar o saldo remanescente de 2022 no montante de R\$ 90.000,00 (noventa mil reais), e receberá no decorrer do ano de 2023 o montante de R\$ 1.707.000,00 (um milhão, setecentos e sete mil reais) para custeio das despesas operacionais apresentadas no plano de trabalho para 2023.
No seu Passivo, tais valores estão assim distribuídos em contas contábeis.

CONTINUAÇÃO

RENOVAÇÃO DA LICENÇA DE OPERAÇÃO MOLA MATIELO LTDA, torna público que requereu, à Secretaria do Verde e Meio Ambiente de Mauá, a renovação da Licença de Operação nº 2019036 para Fabricação de peças e acessórios para o sistema de direção e suspensão de veículos automotores, situado à Rua Pedro Eugênio Pereira nº 1.131- Jardim Camila- Mauá- SP, conforme consta no Processo Administrativo nº 14.557/2018.

DUTEM MONTAGENS E EQUIPAMENTOS INDUSTRIAIS LTDA torna público que recebeu da Secretaria do Verde e Meio Ambiente de Mauá, a Licença de Operação nº 2023018 válida até 30/03/2027 para FABRICAÇÃO DE ESQUADRIAS DE METAIS, situada a RUA JOAO NINCAO, 229 - galpão 5 - Cep: 09380-116 - Capuava - Mauá/ SP, conforme consta no Processo Administrativo nº 6197/2022











AQUI TEM TUDO QUE VOCÊ QUER LER

DIÁRIO REGIONAL

Você pode acreditar

